

Van de gemeenten Gouda, Moerkapelle, Moordrecht, Nieuwerkerk aan den IJssel, Waddinxveen en Zevenhuizen staan de kadastrale archieven op microfiche en deze zijn op de studiezaal in te zien. In de brochure op de studiezaal over het kadaster vindt u uitleg bij de microfiches.

De kadastrale gegevens van alle gemeenten ná 1832 kunt u vinden met behulp van de Kadaster Archiefviewer. De kadasterviewer kunt u gebruiken op de dagen dat het archief open is. Vraagt u er naar bij de balie.

### **Repertorium Matthijs**

Het repertorium Matthijs noemen we ook wel het oud-kadaster. Matthijs heeft voor alle straten in de binnenstad van Gouda een overzicht gemaakt van de eigenaars van de percelen in de straten vóór de invoering van het kadaster in 1832. Hij heeft voornamelijk gebruik gemaakt van de transportregisters in de eigenboeken uit het rechterlijk archief van Gouda en de verpondingsregisters (een onroerend goed belasting).

Naast het huidige adres noemt Matthijs per pand het verpondingsnummer, het wijknummer en in vele gevallen het kadastrale nummer. In de middelste kolom staan de eigenaars van het pand genoemd en in de kolommen aan weerszijden staan vanaf 1580 de burens van de naastgelegen percelen.

### **Collectie Muilwijk**

De collectie is het resultaat van een onderzoek naar de bewoningsgeschiedenis van Schoonhoven van de 16<sup>e</sup> tot begin 20<sup>ste</sup> eeuw. De collectie geeft een overzicht van alle straten in de toenmalige stad Schoonhoven met vermelding van het kadastrale nummer in 1832. Per perceel staan transcripties van bronnen waarin de eigenaar van het pand in een bepaalde tijd wordt genoemd met een verwijzing naar de originele bron.

De collectie heeft een verzamelindex op alle delen en een aparte index per deel. Daarin kan gezocht worden op straat, op namen van personen, namen van huizen en op beroep.

### **Notariële archieven**

Van alle gemeenten hebben we notariële archieven in de collectie. In deze archieven kunt u op zoek gaan naar transportakten van panden of testamenten waardoor een huis van eigenaar veranderd. Het is dan wel van belang dat u al een naam van een eigenaar kent en het jaar van eigendomsoverdracht. Via de repertoria van de notarissen kunt u de naam van een eigenaar opzoeken en het soort akte, een verkoop of een testament. Met die informatie kunt u de minuutakte van de verkoop of van het testament op het spoor komen.

### **Contactgegevens**

Streekarchief Midden-Holland | Klein Amerika 20 | 2806 CA Gouda

0182-521821 | [info@samh.nl](mailto:info@samh.nl) | [www.samh.nl](http://www.samh.nl)

Openingstijden balie: dinsdag 10.00-20.00 uur, woensdag tot en met vrijdag 10.00-17.00 uur

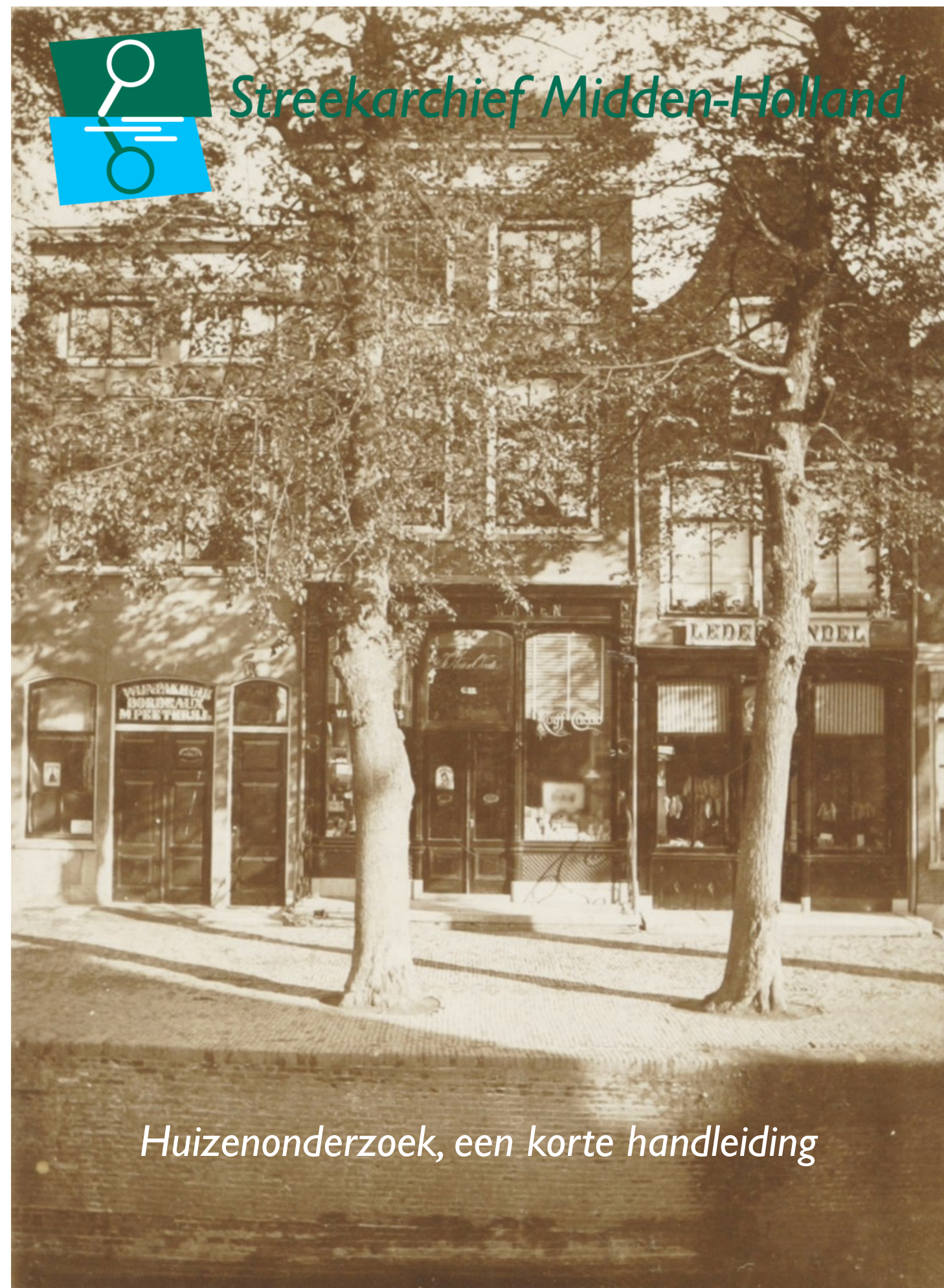



Wanneer is mijn huis gebouwd. Is er later nog iets aan het pand veranderd. Wie was de eigenaar van mijn huis en wie hebben er allemaal gewoond. Zomaar een aantal vragen die u kunnen interesseren. In het Streekarchief Midden-Holland kunt u onderzoek doen naar de geschiedenis van een pand in de gemeenten van de regio Midden-Holland die hun archieven hier hebben ondergebracht. Naast de stad Gouda zijn dat de gemeente Krimpen aan den IJssel, Krimpenerwaard, Waddinxveen en Zuidplas.

### **Informatie voor huizenonderzoek**

Een onderzoek naar een pand kan het beste beginnen met het zoeken naar een bouwdoossier waarin naast de vergunningsaanvraag in de meeste gevallen bouwtekeningen van het huis te vinden zijn. Daarnaast kan gebruik gemaakt worden van hinderwetvergunningen, het kadaster, notariële archieven, het repertorium Matthijs, de collectie Muilwijk, woningkaarten, adresboeken en het bevolkingsregister.

Het zoeken naar informatie over een pand wordt vaak bemoeilijkt door het adres. Een adres kan namelijk veranderen in de loop van de tijd, door een omnummering in de straat of vanwege een andere manier van nummeren. Tot 1910 heeft Gouda wijknummers die bestaan uit een letter en een cijfer in plaats van de huidige straatnamen met huisnummers. Bij de kleinere gemeenten is het wijknummer langer in gebruik gebleven. Van verschillende gemeenten hebben we lijsten met concordanties en omnummeringen van adressen. Vraagt u hier naar bij de balie.

### **Bouwvergunning**

Op de website [www.samh.nl](http://www.samh.nl) kiest u voor de pagina Bouwvergunningen. Als u daar op klikt dan vindt u twee documenten met informatie over onze collecties bouwvergunningen en hoe u die via onze website kan aanvragen. Hier vindt u onder meer tot welk jaar wij van iedere gemeente bouwvergunningen hebben.

BouwdoSSIERS van de meest recente periode, die nog niet zijn overgedragen aan het archief, liggen nog bij de verschillende gemeenten. U kunt via het Omgevingsloket van uw gemeente het dossier opvragen. Als u geen treffer vindt via de website dan kunnen we u bij de balie of via de mail helpen door te zoeken op kadastraal nummer.

### **Hinderwetvergunningen**

Voor de gemeente Gouda vindt u deze in toegangnummer 500, Collectie Hinderwetvergunningen Gouda, 1921 – 1945 en in toegangnummer 56 onder inv.nr. 2007, de klapper op de hinderwetvergunningen van 1875 – 1920. De vergunningen uit deze klapper zitten in de Bijlagen op de Kamerboeken, 1816 – 1912. De hinderwetvergunningen van 1912 tot 1921 vindt u in de netnotulen uit toegangnummer 56.

Voor de overige gemeenten kunt u zoeken op de website onder Archieven. In de zoekbalk geeft u de naam van de (voormalige) gemeente, de straatnaam en het huisnummer in. Vervolgens kiest u in de balk aan de zijkant voor bouw- en hinderwetvergunningen.

### **Bevolkingsregister 1830 / 1938**

De volkstellingregisters en de bevolkingsregisters van alle gemeenten staan op microfiche op de studiezaal van het streekarchief. Op de kaarten uit deze registers staat het adres vermeldt. Een deel van de toegangen en indexen op de bevolkingsregisters zijn gedigitaliseerd en toegankelijk via onze website. U kiest op de voorpagina van de website voor Genealogie. In de zoekbalk geeft u de naam in van een mogelijke bewoner. Vervolgens kiest u in de balk aan de zijkant voor Bevolkingsregisters. De treffers klikt u aan en vervolgens kiest u voor Bekijk details. U vindt dan het adres, vaak een wijknummer, waar de persoon heeft gewoond.

### **Woningkaarten Gouda 1900 / 1977**

Voor de gemeente Gouda zijn van veel straten woningkaarten bewaard gebleven. De kaarten zijn op straatnaam en daarbinnen op huisnummer gesorteerd. Op de kaarten vindt u de namen van de bewoners van het door u onderzochte pand en eventuele inwonende personen op de achterkant van de kaart.

De woningkartotheek, toegangsnummer 1294, kunt u via onze website aanvragen. Op de website kiest u voor Archieven. In de zoekbalk typt u Woningkartotheek, vervolgens klikt u deze aan en u klikt op Bekijk details. Daarna gaat u naar Gouda, u kiest voor Archieven, vervolgens voor Openbare werken, bouwtoezicht, verkeer en vervoer. Onderaan dit hoofdstuk vindt u de Woningkartotheek, toegangsnummer 1294. In deze lijst kiest u voor het inventarisnummer met de door u gezochte straat. Deze klikt u aan en kunt u vervolgens aanvragen.

### **Adresboeken Gouda en Schoonhoven**

Voor Gouda is een reeks adresboeken bewaard gebleven van de periode 1860 - 1950. De boeken zijn niet jaarlijks verschenen. In 1909 is een concordantie gemaakt. Hierin vindt u de wijknummers van alle straten in de stad met het nieuwe huisnummer erachter geschreven.

In het adresboek staat een alfabetisch geordend overzicht op naam van de hoofdbewoner met vermelding van het woonadres en het beroep. De boeken bevatten ook een overzicht op straatnaam. Daarbinnen is op wijknummer of huisnummervolgorde de naam en het beroep van de hoofdbewoner terug te vinden.

Van de gemeente Schoonhoven is alleen het adresboek van 1923 aanwezig in het archief. Het is een digitale versie van het adresboek. Vraagt u hiernaar bij de balie van het archief.

### **Kadaster 1832 - ca. 1990**

Over de eigendomsgegevens in het eerste jaar van het kadaster (1832) zijn voor verschillende gemeenten boeken gemaakt, voor Gouda, Krimpen aan den IJssel, Schoonhoven en Zevenhuizen-Moerkapelle. In de boeken staan de kadastrale nummers per sectie, de namen van de eigenaars en de minuutplannen, de eerste kadastrale kaarten. De boeken vindt u op de studiezaal van het streekarchief in de kast van de betreffende gemeente.